

第 27 回安濃津よさこい

参加者ガイダンス資料

チーム番号	チーム名
御担当者名	

提出期限 8月16日(金) (厳守して下さい)

提出物一覧

1. 進行ノート及びチーム審査資料(審査を受けないチームも必ず提出して下さい)
2. チーム写真(ホームページ掲載用)
3. チームの音源CD 1枚(メインステージ演舞曲のみで結構です)

上記をホームページ・提出物提出ページ(<https://anotsu-yosakoi.com/file-uploade/>)より提出お願いします。

安濃津よさこい組織委員会

〒514-0027 三重県津市大門4番5号松本ビル2F

TEL 059-269-5300

FAX 059-269-5303

HP <http://www.anotsu-yosakoi.com> E-mail info@anotsu-yosakoi.com

※質問等は、資料巻末の指定質問ページを使用してのFAX又はメールにてお願いします。

「今、街が踊る、人が踊る、感動が心躍らせる」

みよに! おどろに! たのしみに!

<安濃津よさこい基本理念>

歴史と伝統を重んじながら、広く開かれた市民参加型の「よさこい」という新たな文化を築くことで、さらなる地域の活性化と健康で豊かな文化・交流に寄与することを目的としています。

自分達が楽しめる踊りを自分たちで考える「自由・独創性」と、年齢・性別等に関係なく誰でも祭りに参加できる敷居の低さ「参加のバリアフリー」をもっとも大切にしています。

祭りは人と人が交流する場であり、各会場で個性豊かな演舞を繰り広げ、各チーム、そして市民の皆さんと共に交流の場が広がることが最大の魅力です。

文化を通し、祭りを通じて、全ての人にすばらしい出会いがあることを願っています。

ルールは2つだけ

- ・手に鳴子を持って踊ること
- ・曲の中に地元民謡のフレーズを入れること

約380年の伝統を誇り、未来にその芸能・文化を伝承するための『津まつり』に、『安濃津よさこい』という新たな風が吹き込まれ、伝統と新しい文化の融合は『津まつり』をさらに発展、進化させていきます。

●本年度のスケジュール調整の流れ

1. 原則として開催期間となる2日間両日共に全チーム抽選方式でスケジュールを決定します。ただし、特別な事情を持つチームについては別途調整します。
※特別な事情とは、祭り開催期間中に演舞可能な時間帯が2時間程度しかない場合等をいいます。
※よさこい以外のダンスチームは申込枠に準じます。
2. 原則としてキャンセルは受け付けません。
不可避な事由により演舞が不可能な場合は、理由を添えて8月19日(月)までにメール及びFAXにてご連絡下さい。組織委員会にて審議され、受理された場合についてはキャンセルを受け付けます。なお、「他会場で演舞を希望する」ことを理由とするキャンセルは認められません。
3. スケジュールの組立にあたって、原則チームからの申出による特別措置は行いません。
4. 安濃津よさこい当日の進行状況等により、スケジュールを予告なしに変更する場合があります。
※スケジュールの組立を円滑に進めるために、キャンセルの受付にあたっては、その理由について実行委員会で審議しております。なるべく多くの会場にてご演舞いただき、練習の成果を一人でも多くの観客に見せていただきたいと思います。この趣旨と第27回安濃津よさこいの円滑な運営、そして津まつりの更なる発展にご理解を頂き、何卒ご協力を御願いたします。

●参加準備・諸注意・確認事項

以下に記述します事柄は、これから本番当日に至るまでの各種手続き及び、諸準備等のご案内です。既に配布済みの「第27回安濃津よさこい参加要綱」と併せてご一読ください。

1. 演舞時間

- * 演舞時間は、4分30秒以内とします。この演舞時間には、準備時間<太鼓などの搬入搬出等>・掛け声・音楽演奏など始めから終わりまですべてを含みます。(時間厳守、4分30秒を超えた場合は演舞中止、またはスタッフの指示に従っていただきます。また、審査チームの場合は減点となります。)
- * 演舞時間とは、具体的にはステージ形式の場合、司会者の「どうぞ」から最後の人が退場するまで、パレード形式の場合、スターターの合図から最後の人がエンドラインを超えるまでです。

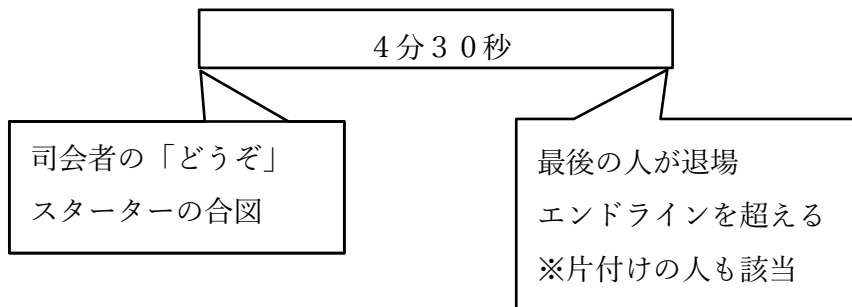

- * オリジナルの制作曲ではなく、市販されている既製の音楽を使用する場合は、著作権上の使用手続きを済ませた上でご参加下さい。
- * 曲の選定には演舞時間4分30秒の枠を超えないよう、注意して選定してください。
- * よさこい以外のダンスチームは申込枠（1枠9分30秒）に準じます。

2. 踊りに関して

- * 大旗について
- * 大パレードについては、観覧席や沿道の観客にふれる、または車道にはみ出すような道具は、大旗に限らず使用不可です。
- * 火気厳禁

3. チーム番号の使用

- *本日のガイダンスで決められた番号が、チームの番号となります。
今後のチーム管理・受付・運営はすべてこの番号で行われますので、
チームの方全員に番号を知らせておいてください。

4. 当日のチームスケジュールを作成してください

- *当日は、チームによって演舞する会場、時間が違いますので、
チームで当日の流れを把握してスケジュールをたててください。
- *演舞会場・時間の確認
- *出演時間を考えての会場から会場までの移動方法・移動時間の把握
- *駐車場・着替え・休憩・食事等の場所・時間の設定とチーム内での確認
(安濃津よさこい組織委員会では、ご用意できません。各チームで対応願います。)

< 情報として >

- ・利用可能トイレ 津市役所・センターパレス・フェニックス仮設 等
- ・駐車場 津市役所(ただし、当日は観客等で満車になります)
- ・シャトルバス メッセウイング駐車場 <---> NHK津放送局前
12日(土)9:00~21:30 13日(日)9:00~22:00
三重県庁駐車場 <---> NHK津放送局前
13日(日)9:00~22:00

※7月20日現在の情報です。

5. チームサポーターを付けてください

- *当日は、たくさんの人出で会場付近は非常に混雑しています。
演舞中の個人の荷物管理、チーム内連絡などがスムーズに行えるようにして
下さい。また、盗難・置き忘れ・迷子等は、チームの責任で未然に防げる
体制を取ってください。
- *パレードでは、演舞に付いて、チーム全体の安全確認をしたり、また鳴子・
衣装の一部等、演舞中に落としたり破損したりした物を拾ったりして、
時間内に次のチームに会場を引き渡せるようにしてください。

< 情報として >

- ・大きなゴミ袋を用意すると便利です。
演舞中の個人の荷物をひとまとめにでき、一人で管理できます。
食事・休憩等に出るゴミを集められます。
- ・携帯電話は、イヤホン・バイブなどを利用して、大音量の会場付近でもわかる
ようする。

6. 当日全体に関して

- * 質問等は必ず責任者が受付で確認してください
- * 当日は、たくさんの人出、また参加団体があります。交通規制等、周辺は普段の状態とは異なりますので、安全管理には十分、気を配って、事故等がないようにチーム内で徹底確認をお願いします。
- * 会場では、スタッフ(学生スタッフも含む)の指示に従い、円滑な運営にご協力をお願いします。
- * 安濃津よさこいの参加ルールは2大原則のみです。まつりを円滑に運営する為に、演舞時間や人数の制限は設けますが、それ以外については、すべて各チームのモラルにおまかせします。

7. 雨天の場合

- * 津まつり全体として 小雨決行
- * 安濃津よさこい 雨天決行
(ただし、津まつり全体としての都合、参加チームの都合により、規模・スケジュール等、変更がある場合もあります。)
- * 連絡・確認に関して当日朝8:00を目処に、安濃津よさこいLINEグループにて連絡します。

8. 当日の音源、CD

- * お城西公園を除く各会場受付で、チーム到着の受付を行なうときにCDの提出をして下さい。演舞終了後に、CDの受取りを忘れずにお問い合わせ致します。
- * 裁判所前で演舞をされるチーム(自前地方車所有チームを除く)は、地方車の音響スタッフにCDを1枚提出して下さい。裁判所前演舞終了後は、忘れずCDを受取って下さい。
- * フェニックス会場演舞終了時は、練受(本部)裏から直接CDを受取って下さい。

9. 地方車の駐車について

- * 市役所東側通り(市役所とお城公園・法務局の間の通り)に駐車可能な地方車は、裁判所前会場(大パレード含む)演舞前の一時待機の場合のみです。
- * この通りで待機する場合、運転手は必ず地方車から離れないようにしてください。
- * まつり会場およびその周辺には地方車を駐車できる場所がございませんので、メッセウイングみえ無料臨時駐車場をご利用ください。

●必要書類および提出物について

まつり当日までに、必要な書類・CDを、既定の提出方法により提出してください。
提出する際には、封筒には必ず、チーム名とチーム番号を明記してください。

提出期限 8月16日(金) (厳守して下さい)

提出物一覧

1. 進行ノート及びチーム審査資料(審査を受けないチームも必ず提出して下さい)
2. チーム写真(ホームページ掲載用)
3. チームの音源CD 1枚(メインステージ演舞曲のみで結構です)

提出物に関して以下の形で提出をお願いします。

1. 進行ノート

(曲を出すきっかけ、マイクの使用本数等をお知らせください)及びチーム審査資料
(審査の参考資料となりますが、審査を受けないチームも参考のため、ご提出をお願いします。)



2. チームの音源CD

- * CDのディスク表面にチーム番号とチーム名を明記してください。
- * CDへの楽曲の書き込みの際は必ず「オーディオCD」にしてください。
「データCD」は再生できませんのでくれぐれもご注意ください。
- * 提出前に必ずCDプレーヤーなどのオーディオ機器で再生できることを確認してください。
- * 曲のスタート前に空白時間を入れないでください。
- * CDへの楽曲の書き込みは1曲のみをお願いします。
- * 提出頂いたCDは、まつり終了後に返却致しませんので、あらかじめご了承ください。

3. 保険加入について（重要）

*参加者のみなさんの、まつり期間中の事故に対しましては、安濃津よさこい組織委員会では責任を負いかねます。したがって、各参加チーム、個人は、安濃津よさこいに参加する期間において、傷害保険などに加入していただくことを参加条件としております。

また、賠償責任保険への加入をお勧めします。

*必ず、各チーム個別に傷害保険にご加入ください。

*保険には、傷害保険、賠償責任保険、レクリエーション保険等いろいろな種類があると思いますが、チームで考えて自分のチームにあった保険を選択してください。

●まつり当日は、万が一のケガや病気に備え、チームメンバーの健康保険証のコピー、保険加入証明書や応急救護セットをチームで携帯することをお願いします。

「1. 進行ノート及びチーム審査資料」（1-1 進行ノート、1-2 チーム審査資料でシートが分かれています）は全項目を入力し、提出をお願いします。

締め切り(8/16)厳守

津まつりガイドブック掲載情報提供依頼

例年通り、ガイドブックに、郷土芸能団体、安濃津よさこいチームの紹介を掲載します。つきましては、ガイドブック掲載用の情報の提供をお願いいたします。

大パレード参加団体については、参加申込時に入力いただいておりますので、改めてお送りいただく必要はありません。

提出方法

情報提供WEBフォーム
https://tsumatsuri.info/gb_entry/



締切日 **7月末日まで**

※期間内にご提供いただけない場合には、掲載されませんのでご注意ください。

津まつり公式サイト各団体情報掲載依頼(予告)

ガイドブックとは別に、公式サイトにも各団体(チーム等)の紹介ページを作成します。ガイドブックと違い、より多くの画像や動画、より詳細な情報を掲載いただけます。現在は、昨年の情報を掲載中(<https://tsumatsuri.info/group/>)

7月末日までにはご案内させていただきますので、準備の方をお願いします。
締め切りは8月末日を予定しております。

公式SNSによる団体紹介(予告)

広報部では、津まつり前に「津まつり公式SNS」でも団体をピックアップして紹介を行う予定です。ご協力いただける団体はLine公式アカウントを友だち追加してください。追って案内させていただきます。

津まつり広報部
LINE公式アカウント
[@849djwpx](https://line.me/tv/p/@849djwpx)

ガイドブック及び公式サイトへの更に詳しい情報の掲載にご協力をお願いします。

津まつり実行委員会 広報・サービス部会 部長:鶴飼仁 ○お問合せ先 広報担当:川内(090-9145-2001)
メールでのお問い合わせ データ提供などは[online@tsumatsuri.info]まで

●まつり当日、各会場での流れ

各会場では大まかに共通の流れに沿って運営をします。

1. 参加者証の携帯

- * チーム責任者の方は、必ずガイダンスでお渡しした参加者証を首から下げてください。責任者はチームの行動すべてに責任を持って対応してください。
- * 各会場の受付は参加者証を携帯した責任者の方のみが受付できます。チームの他の方が受付をすることはできません。

2. 各会場の受付

- * 各会場では、必ず受付を済ませてください。1 演舞毎の受付が必要です。
- * 受付は、各会場の演舞時間 15 分前 厳守です。
- * 受付では、参加者証を提示し音源CDを提出して下さい
- * 責任者は、踊り子がスタンバイできたら受付を行ってください。
- * お城西公園会場は提出不要、裁判所前会場は地方車音響スタッフへ

3. 演舞終了

- * 演舞終了後は、速やかに移動をお願いします。
- * 音源CDの受取りを忘れずをお願いします。

4. 給水

- * 水分補給には常にご配慮ください。
- * 各会場には、給水用の飲料は用意してありません。各チームで、飲料水・ゴミ袋などをご用意ください。また、飲み終わった飲料水などの後処理も各チームの責任でお願いします。

●審査・賞・採点要綱

審査方法等の流れと採点の要綱を説明します。なお、参加申込時点で審査を希望されているチームは全て審査対象とします。

審査では“もっとも観る人の心を動かし感動を共有できたチーム”として「安濃津よさこい大賞」を選出します。

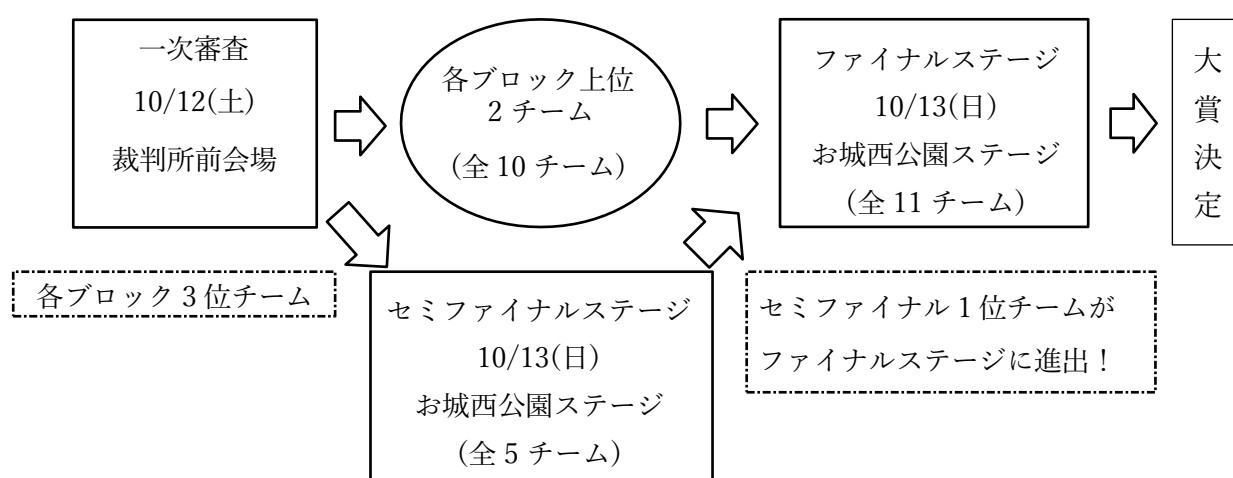

1. 審査を受けるための「安濃津よさこい」参加条件

- ① 「安濃津よさこい」開催期間となる2日間両日参加できること
- ② 一次審査においてパレード形式の演舞が可能なこと
- ③ オリジナルの制作曲のみ、既製の音楽（著作権が消滅したものは除く）が一部でもある場合は対象外 ※地元民謡は除く
- ④ マナーが悪い等、まつりのルールを守らないチームは失格の対象となる場合があります。

2. ブロックについて

ブロックを5つに分け、抽選によって各ブロックのチーム構成を決定します。
なお、2022年上位チームが1ブロックに偏ることを回避するため、上位から5チームを別抽選とします。

3. 審査日程

- ① 一次審査 2024年10月12日(土)
 - ・裁判所前会場
 - ・必ずパレード形式の演舞をしていただきます。(審査を希望しないチームはパレード形式の演舞、固定演舞どちらでも可能です。)

- ② ファイナルステージ・セミファイナルステージ進出チームの発表
2024年10月13日(日)
 - ・ファイナルステージ・セミファイナルステージ進出チームの代表者携帯電話に連絡をします。(12:30~13:15)
 - ・お城西公園内設置の本部前にて掲示します。(13:15頃)
 - ・ホームページに掲載します。

- ③ ファイナルステージ演舞順の調整 2024年10月13日(日) 13:30
 - ・ファイナルステージ進出チームの代表者は、13:30にお城西公園会場ステージ入り側のテントに集合して下さい。
 - ・ファイナルステージの演舞順を抽選で決定します。
 - ・セミファイナルステージ1位チームについては、ファイナルステージ1番目の演舞となります。

- ④ セミファイナルステージ 2024年10月13日(日) 16:00
 - ・お城西公園会場ステージ
 - ・ステージ形式
 - ・②の連絡時に集合時間・注意事項等、諸連絡をお伝えします。

- ⑤ セミファイナルステージ1位チームの発表
 - ・結果が出次第、各チームの代表者携帯電話に連絡をします。
 - ・お城西公園内設置の本部前にて掲示します。(準備出来次第)
 - ・ホームページに掲載します。

- ⑥ ファイナルステージ 2024年10月13日(日)
 - ・お城西公園会場ステージ
 - ・ステージ形式

4. 審査結果発表

10月13日(日)、お城西公園会場にて行います。審査を受ける各チームの責任者は必ず連絡の取れるようにしておいて下さい。

5. 審査員

審査員は、各地まつり主催者側の来賓、各地チーム・振付等よさこい関係者、マスコミ各社等の方に依頼します。

6. 賞の設定（予定）

■安濃津よさこい大賞	（第1位）	1チーム
■準安濃津よさこい大賞	（第2位）	1チーム
■その他の賞（順位不同）		
・津市長賞		1チーム
・三重県知事賞		1チーム
・津商工会議所会頭賞		1チーム
・高知県知事賞		1チーム
・YOSAKOI ソーラン祭り組織委員会賞		1チーム
・（公財）にっぽんど真ん中祭り文化財団賞		1チーム
・日本航空賞		1チーム
・サントリー賞		1チーム
・富士通賞		1チーム
・安濃津よさこい奨励賞		数チーム

7. 審査基準・採点方法

審査基準

心動かされ、感動を共有できる演舞・表現であったか。

審査方法について

- ・審査員が各チームに1～10点の得点を付けると同時に、ブロック内の1～3位を選出します。
- ・得点の合計《総得点》と順位をポイント換算した《順位ポイント》を合算した《総合点》により、一次審査、セミファイナルの場合はファイナルステージ進出チームを、ファイナルステージの場合は、「安濃津よさこい大賞」以下、各賞を決定します。
- ・一次審査、セミファイナル、ファイナルとも同様の審査方法です。

チーム No	審査員 A	審査員 B	審査員 C	審査員 D	審査員 E	審査員 F	合計
得点	6	7	5	6	8	7	39
順位ポイント		2(2位)			3(1位)	3(1位)	8

チーム得点 47点

同点の場合

- ・順位ポイントの内訳を比較し、1位の数が多いチームを選出します。
(1位が同数なら2位の数、3位の数と順々に比較します。)
- ・以上の作業で決定しない場合は、審査員の審議で順位を決定します。

演舞時間のタイムオーバーに対する減点について

- ・タイムオーバーは減点とします
 - + 30秒未満 - 1点
 - + 30秒～+ 1分 - 2点
 - + 1分以上 審査対象から外す

演舞時間については、P.4「●参加準備・諸注意・確認事項 1. 演舞時間」
をご参照ください。

●お城西公園会場

演舞日程	10月12日(土) 11:30より21:00 1 0月13日(日) 10:30より21:30
ポイント	a. 安濃津よさこいでのメイン会場です。 b. 安濃津よさこい組織委員会の当日本部があります。 c. 踊り子、道具は、原則下手いり・上手はけです。 d. メインスペースからの飛び降り等、危険行為をおこなった場合、 演舞中止。以後、すべての会場での演舞も中止させていただきます。
演舞形式	ステージ形式
サイズ	メインスペース 21.6m x 12.6m サブスペース 21.6m x 5m
緊急連絡先	090-6094-2140
担当者	紀平 淳至

1. 入場

*会場の受付には、お城西公園東側の歩道より入場してください。

2. 受付・待機

*チーム責任者は踊り子が待機場所に全員そろった状態で、演舞開始の15分前までに受付を済ませてください。

*踊り子のみなさんは、スタッフの指示に従って待機場所で静かに待機してください。

*会場内には、荷物置き場はありません。各チームは、各自で荷物の管理をお願いします。万が一トラブルが発生しても当方では一切責任を負いかねます。

*ステージへ持ち込む道具は待機テント(幅3500x高さ1800)を通過できるサイズまでとします。

3. 演舞開始

*演舞時間は、MCのスタート指示から始め、前口上から退場まで全てを4分30秒以内とします。

*進行の都合上、危険ですので踊り子は演舞スペース以外には絶対に進入しないでください。

*声だしや歌い手・楽器演奏のために使用できるマイクは、3本までとします。

4. 演舞終了

*演舞終了後は、スタッフの指示に従ってすみやかに退場してください。

お城西公園会場

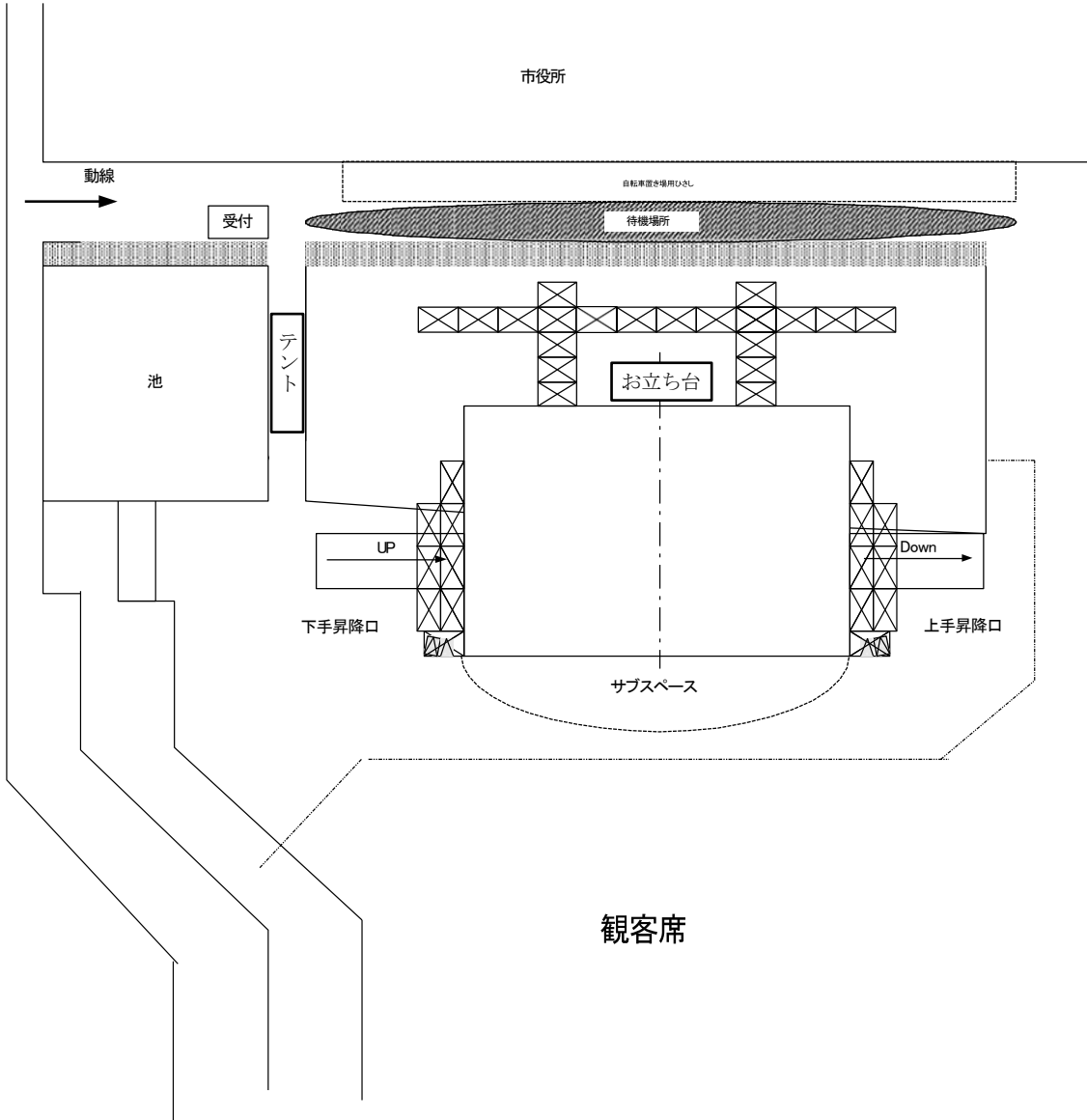

お城西公園会場（航空写真）

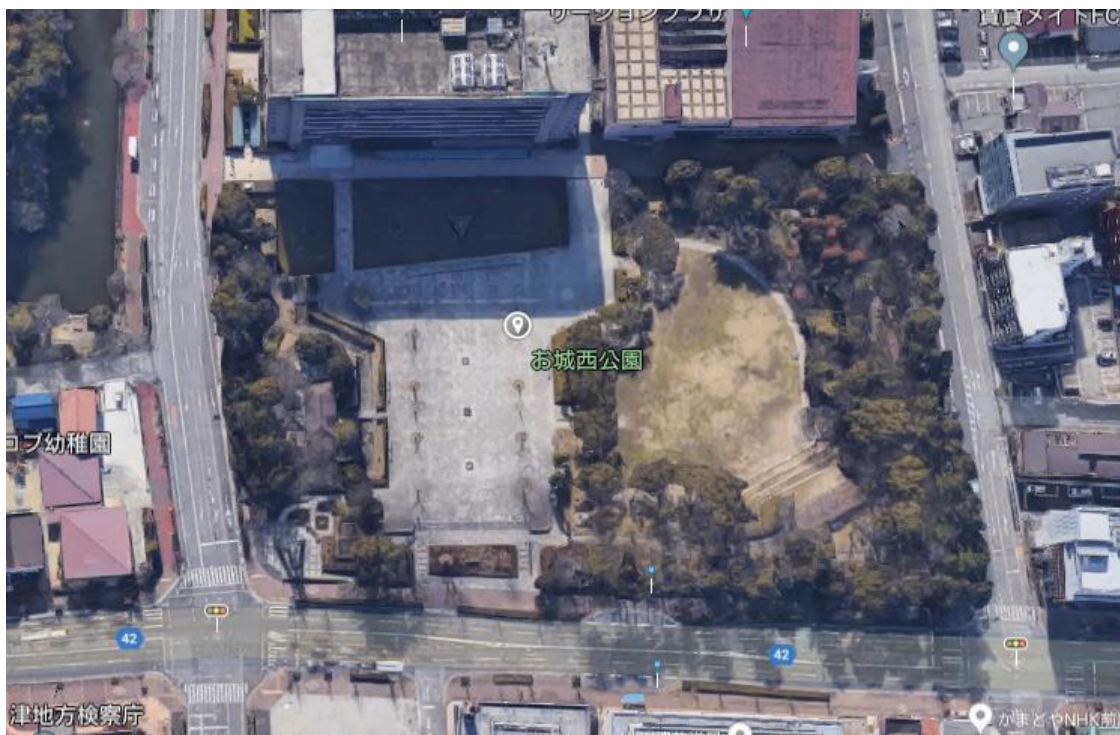

● 裁判所前会場

待機場所および演舞方法

演舞日程	10月12日(土) 10:00より20:30 10月13日(日) 10:00より15:00(大パレード) 16:00より20:00
ポイント	a. 裁判所前通り b. 直接地方車の音響スタッフへCD1枚を提出して下さい。 (自前地方車所有チームを除く)
演舞形式	パレード形式 2回
使用会場	裁判所前会場
緊急連絡先	090-5756-1579
担当者	山口 幸久

1. 受付・待機

- *受付は、土曜日は、お城西公園北側入り口、日曜日は、津地方裁判所東側です。
- *チーム責任者は、踊り子が全員そろい次第、受付に来てください。
- *地方車の上に乗る人は、責任者共にスタッフの指示に従ってください。
- *待機中は、鳴子の使用・声だし禁止です。スタッフの指示に従ってください。

裁判所前会場 演舞要領【土曜日 安濃津よさこいパレード】

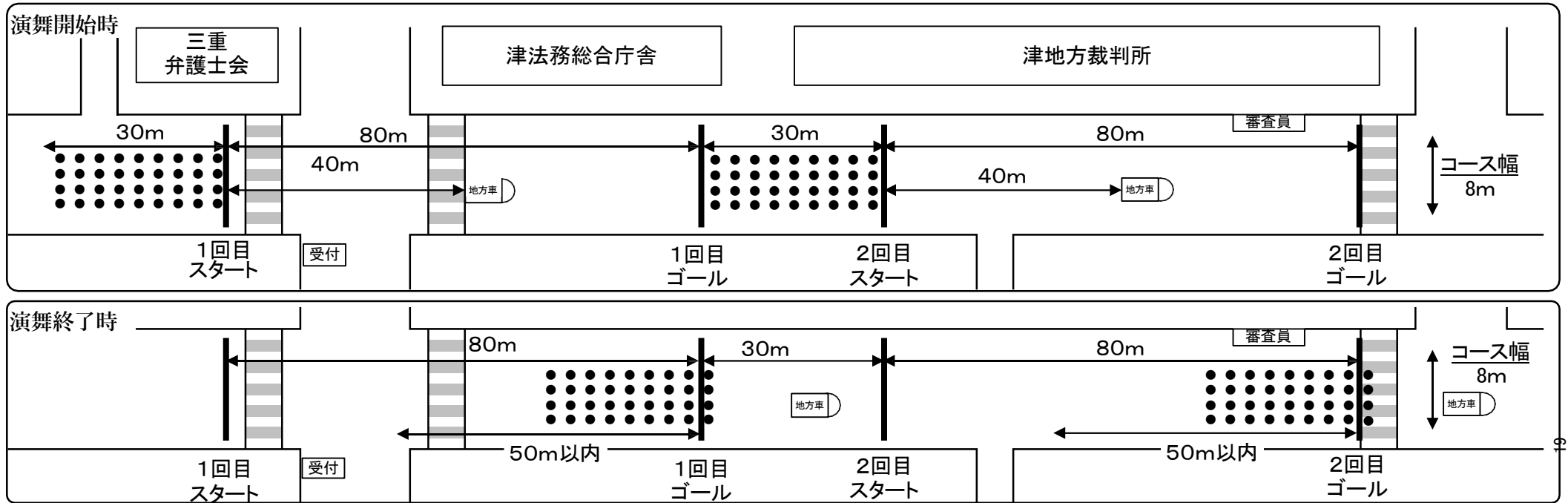

- 裁判所前会場はパレード形式の演舞場となります。1回の演舞(4分30秒以内)で80m前進する踊りとしてください。
- 演舞開始までの待機における踊り子の隊列(旗、スタッフなども含む)は、スタートを踊り子の先頭として最長30mとしてください。演舞開始後は、隊列の全長が30m以上となってもかまいませんが、スタート付近に滞留せず前進してください。長時間の静止や極端な後退などないよう「パレード」を意識した演舞をお願いします。特に、旗、スタッフがいつまでも後方に残ることがないように、踊り子と一緒に前進してください。演舞終了時、隊列の最後尾(踊り子)が、ゴールから50m以内に収まるようにしてください。
- 演舞終了時は踊り子の先頭が必ずゴールを超えるようにしてください。
- 1回目演舞終了からと2回目演舞開始までのインターバルは1分です。2回目スタート時に旗でお知らせします。
- 旗等の道具は使用可能ですが、演舞開始前に事前準備が必要なものは使用できません。また、強風等のため会場によって使用禁止になる場合があります。
- 当日は演舞時間15分前までに、踊り子等の準備が出来てから受付を行ってください。受付のみ行って踊り子等の準備が出来ていない場合には、演舞出来ない場合がありますので時間厳守をお願いします。
- 地方車はスタートの合図があるまで音(音楽、かけ声)を鳴らさないでください。また、パーライトの点灯はスタート位置に付いてからにしてください。待機場所での音出し及びパーライトの点灯はやめてください。
- 演舞終了後裁判所横で長時間反省会等を行ったり、地方車の片付けをされることがあります。後から来るチームや地方車の邪魔になりますので、速やかに解散するようにして下さい。
- 大旗については、チーム旗のみ使用を認めます。また、振る方はチームのメンバーに限ります。

裁判所前会場 演舞要領【日曜日 安濃津よさこいパレード】

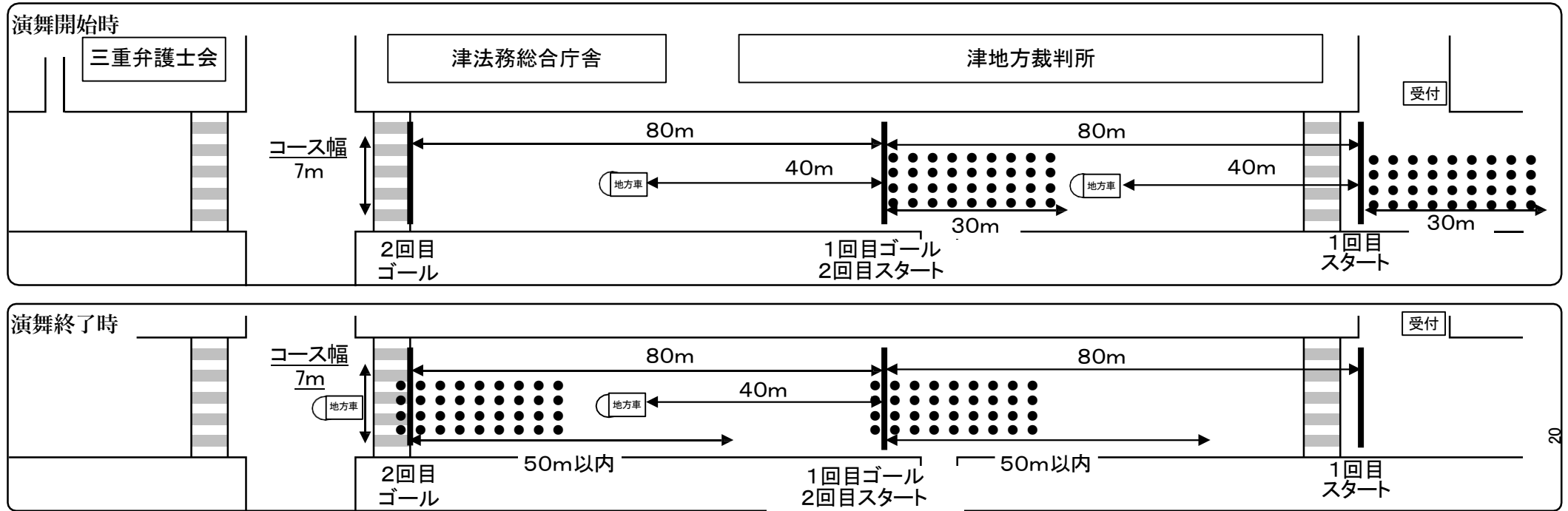

- 裁判所前会場はパレード形式の演舞場となります。1回の演舞(4分30秒以内)で80m前進する踊りとしてください。
- 演舞開始までの待機における踊り子の隊列(旗、スタッフなども含む)は、スタートを踊り子の先頭として最長30mとしてください。演舞開始後は、隊列の全長が30m以上となってもかまいませんが、スタート付近に滞留せず前進してください。長時間の静止や極端な後退などないよう「パレード」を意識した演舞をお願いします。特に、旗、スタッフがいつまでも後方に残ることがないように、踊り子と一緒に前進してください。演舞終了時、隊列の最後尾(踊り子)が、ゴールから50m以内に収まるようにしてください。
- 演舞終了時は踊り子の先頭が必ずゴールを超えるようにしてください。
- 1回目演舞終了からと2回目演舞開始までのインターバルは1分です。2回目スタート時に旗でお知らせします。
- 旗等の道具は使用可能ですが、演舞開始前に事前準備が必要なものは使用できません。また、強風等のため会場によって使用禁止になる場合があります。
- 当日は演舞時間15分前までに、踊り子等の準備が出来てから受付を行ってください。受付のみ行って踊り子等の準備が出来ていない場合には、演舞出来ない場合がありますので時間厳守をお願いします。
- 地方車はスタートの合図があるまで音(音楽、かけ声)を鳴らさないでください。また、パーライトの点灯はスタート位置に付いてからにしてください。待機場所での音出し及びパーライトの点灯はやめてください。
- 大旗については、チーム旗のみ使用を認めます。また、振る方はチームのメンバーに限ります。

裁判所前会場（航空写真）



●津駅前会場

待機場所および演舞方法

次ページの図の様に、津駅前会場は駐車場での固定演舞となります。基本的に矢印の動線に従ってステージ会場において演舞をおこなっていただきます。

演舞日程	10月13日(日) 10:00より16:30
ポイント	a. タクシー利用(中型車5名乗車)も可能です。 津駅東口より 1,100円(三重会館前まで) b. 津新町通り会場との移動には近鉄電車が便利です。 (大人180円 一区間 乗車時間 約5分) c. 市内中心部からは国道23号線からバスが出ています。 (大人230円 移動時間 約10分)
演舞形式	ステージ会場:ステージ形式(固定演舞)
サイズ	ステージ会場:18m x 18m
緊急連絡先	090-7030-9581
担当者	中井 美佳

注意事項

- ・会場へは大人数で交通規制のない道路を移動し、幅の短い横断歩道を渡ることになりますので、交通ルールを守り事故等には十分注意してください。
 - ・一次待機場所は公園内です。周辺に座り込む等、近隣への迷惑行為は行なわないよう、チームへの周知をお願いします。
 - ・入りとはきは赤線のルートを使用して下さい。
- そのまま他会場へ向かうチームは左(西)側へ進んでいただいても構いません。
- ・旗(2m以上)・大道具を運搬する際は赤点線のルートで会場に向かってください。
 - ・地下道(次の次の演舞チーム)→待機場所(次の演舞チーム)の順番で待機してください。
 - ・地下道での待機は、一般通行者の妨げにならないように通路右側2列になって待機してください。
 - ・強風の場合、会場担当者の判断で大道具等、使用自粛をお願いする可能性があります。

津駅前会場

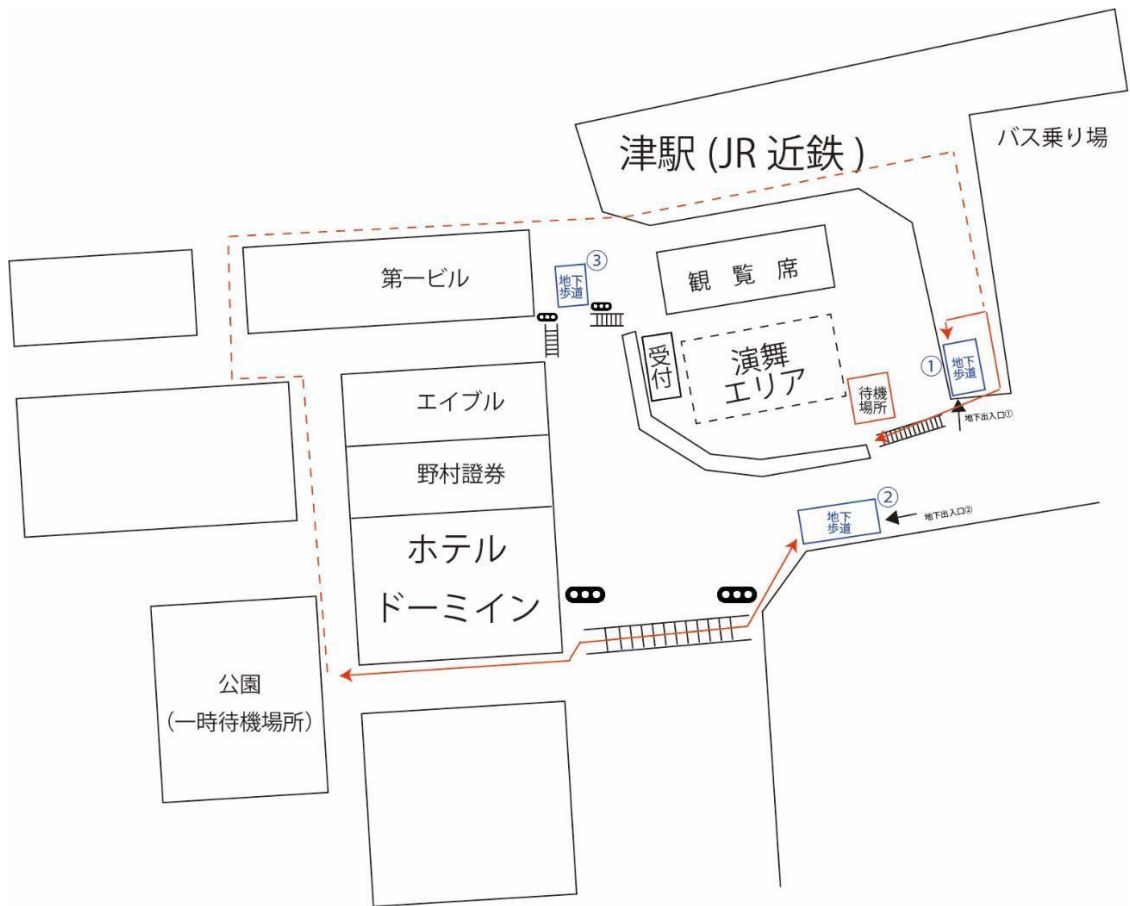

津駅前会場（航空写真）

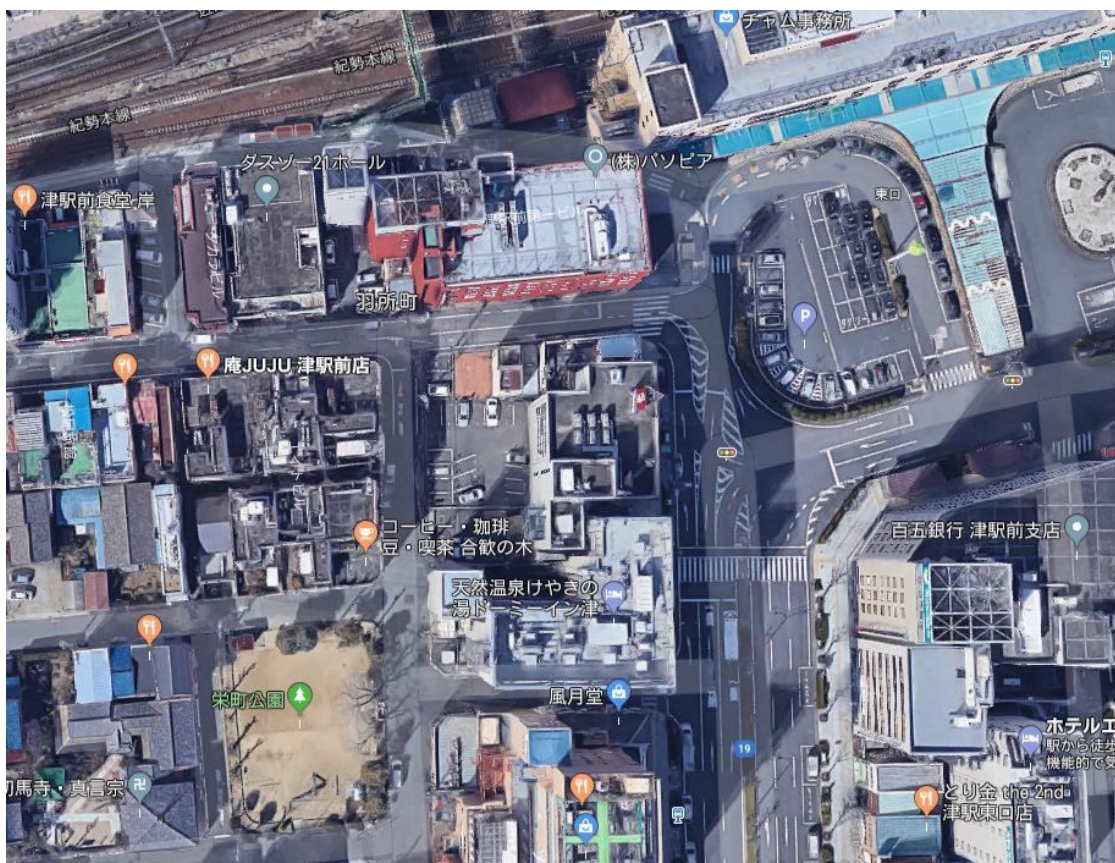

●津新町通り会場

待機場所および演舞方法

受付は**演舞15分前**までに済ませてください。受付を済ませたチームはスタッフの指示に従い、速やかに待機場所に移動してください。なお、チームの集合が確認できていないチームはその旨を受付にお申し出ください。（順番を変更する場合があります）
当日、設営状況・その他の状況から場所の移動を余儀なくされる場合があります。

津新町通り会場では、1演舞します。演舞をする場所は、幅6メートルほどです。また、演舞終了しだい、踊り子すべてが演舞スペース区域外に移動して、次のチームに演舞区域をあけてください。

【注意】地方車はなしでお願いします。

演舞日程	10月13日（日）10：00より16：00
ポイント	a. 商店街通りでの演舞となります。 b. 津駅前会場との移動には近鉄電車が便利です。 （大人 180円 一区間 乗車時間 約5分） c. 津駅方面へは、国道23号線からバスが出ています。 （大人 230円 移動時間 約10分）
演舞形式	パレード形式（固定演舞可能）
サイズ	6 m x 80 m
緊急連絡先	090-3584-2151
担当者	山鹿 守弘

津新町通り会場

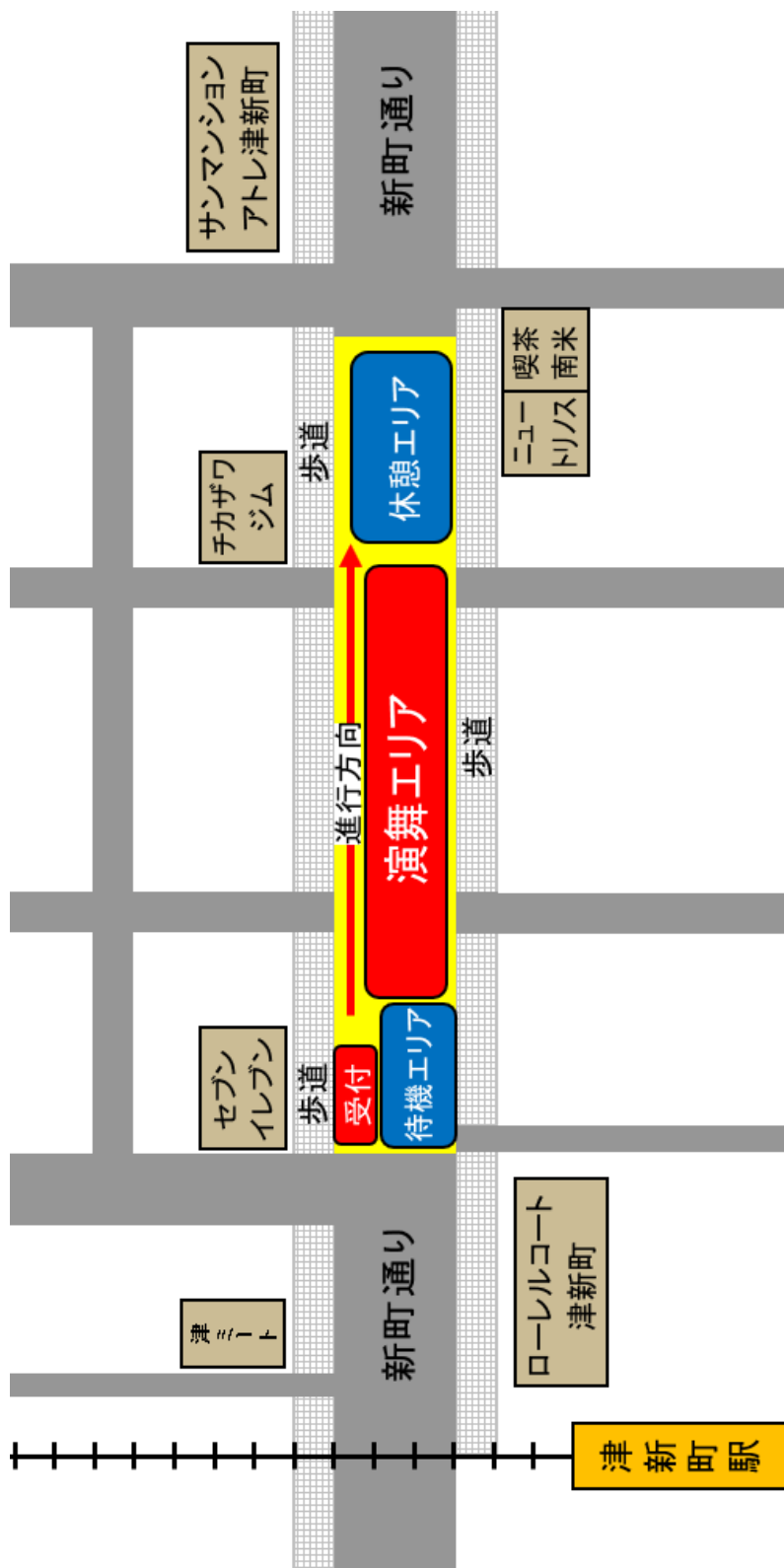

津新町通り会場（航空写真）

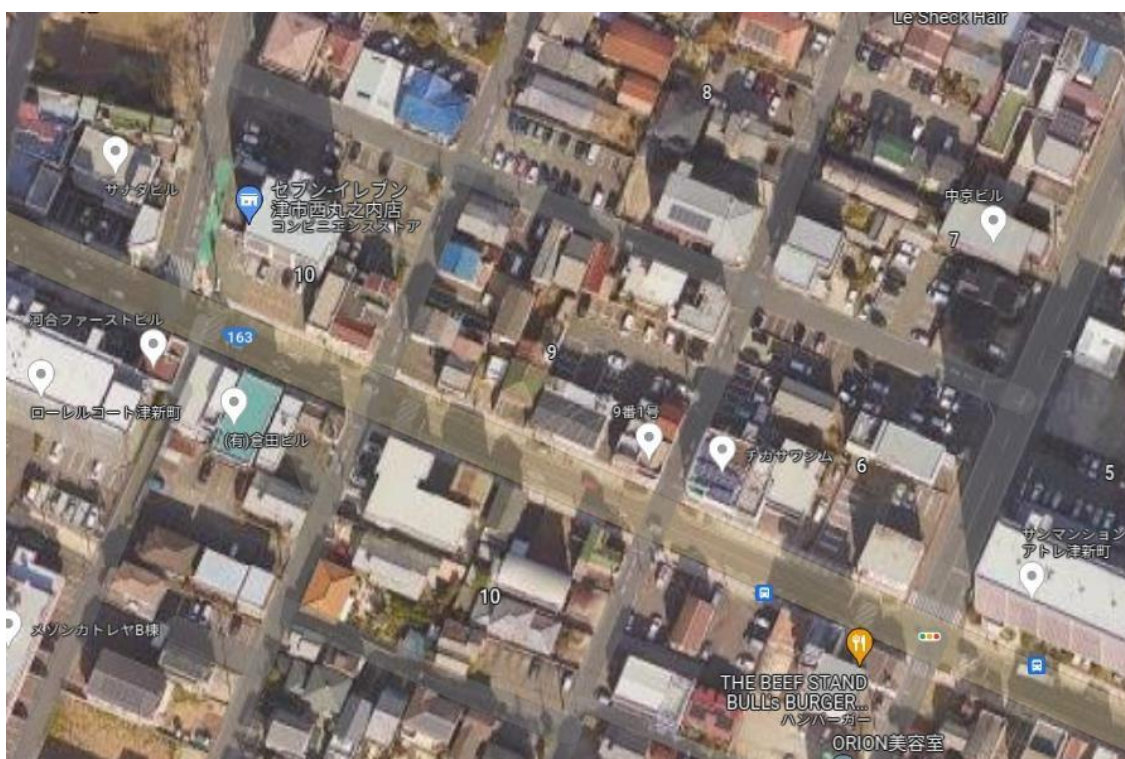

●郵便局前会場（津市観光協会会場）

演舞日程	10月12日（土）15：00より19：00 10月13日（日） 9：30より15：00（大パレード） 16：00より19：00
ポイント	a. 郵便局側を正面にして、演舞していただきます。
演舞形式	ステージ形式（固定演舞）
サイズ	25m x 8m
緊急連絡先	080-1568-6829
担当者	川村 暁洋

注意事項

- ・全長2m以上の旗等大きな道具を使用する場合には、信号機や電線等にあたらないように充分注意し、左右前後の安全確保に努めてください。
- また、強風の場合、会場担当者の判断で大道具等の使用自粛をお願いする場合があります。

●郵便局前会場（津市観光協会会場）

待機場所および演舞方法

下図の様に、郵便局前会場では、1 演舞します。
また、演舞終了しだい、踊り子すべてが演舞スペース区域外に移動して、すみやかに次のチームに演舞区域をあけてください。

会場図



郵便局前会場（航空写真）



● J C会場（フェニックス会場 J Cゾーン）

待機場所および演舞方法

受付は**演舞 15分前**までに済ませてください。
 下図の様に、J C会場では、1演舞します。
 演舞をする場所は、固定演舞でお願いします。
 また、演舞終了しだい、踊り子すべてが演舞スペース区域外に移動して、すみやかに次のチームに演舞区域をあけてください。

会場図

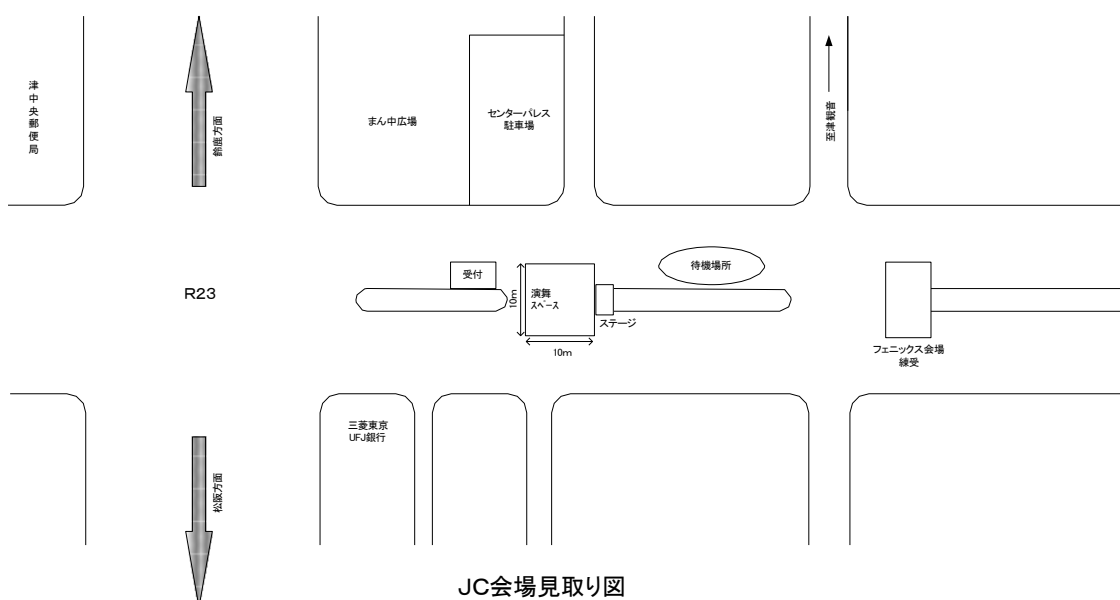

JC会場見取り図

演舞日程	10月12日（土）10：00より16：00
ポイント	a. 津青年会議所が担当する会場です。 b. フェニックス会場に隣接しています。 c. 演舞スペース後ろのステージは演舞不可です。 d. 大旗禁止です。
演舞形式	ステージ形式（固定演舞）
サイズ	演舞スペース 10m x 10m
緊急連絡先	090-7866-1158
担当者	保田 勝平

●フェニックス会場

待機場所および演舞方法

下図の様に、フェニックス会場では、1演舞します。
 演舞をする場所は、18m×14mほどで、固定演舞でお願いします。
 また、演舞終了しだい、踊り子すべてが演舞スペース区域外に移動して、すみやかに次のチームに演舞区域をあけてください。

会場図

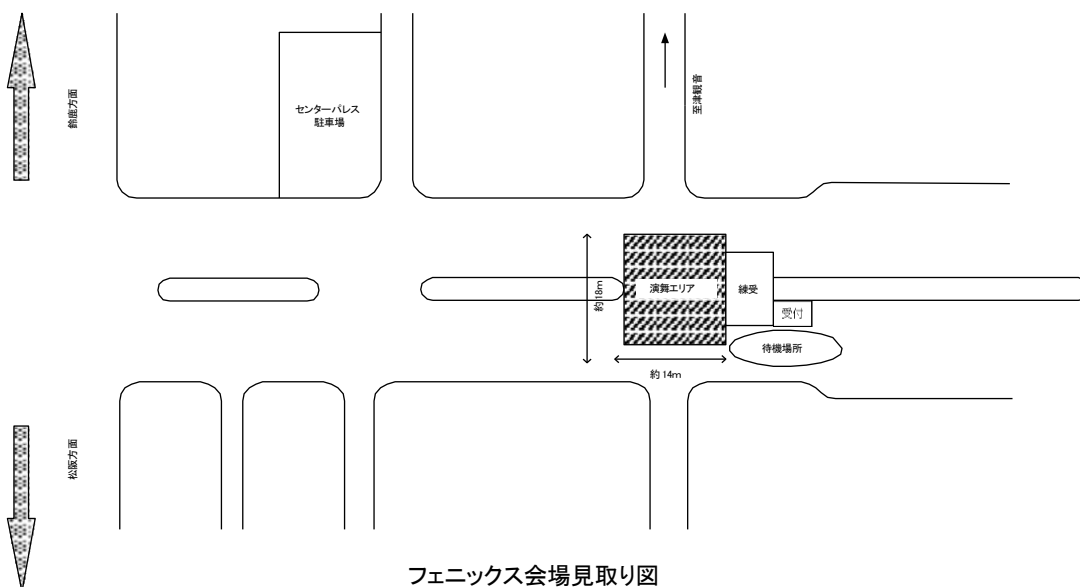

フェニックス会場見取り図

演舞日程	10月12日(土) 10:00より15:00
ポイント	a. 受付(CDの受渡)は、「練受」でお願いします。 b. 大旗禁止です。
演舞形式	ステージ形式 (固定演舞)
サイズ	18m x 14m
緊急連絡先	090-7433-6731
担当者	津商工会議所

第27回安濃津よさこい参加チーム一覧



第27回安濃津よさこい参加チーム一覧

1	志舞
2	天嵩～Amata～
3	津西ゲンキ KIDS Mujaki
4	清泉愛育園グループ★SEISEN げんきっず
5	よさこい踊り子隊「幻」-kagerou-
6	よさこい塾・ありがた屋
7	極津
8	焉
9	くるみ
10	ひなた
11	わいわい踊ろう会
12	祠音-shinon-
13	だったらあげちゃえよ
14	美風の詩
15	岡山うらじゃ連 旭
16	津々うらら
17	津凧- tsunagi -
18	中京大学晴地舞
19	天狗う
21	波桜
22	月影
23	めっちゃええやんず
24	笑楽-eraku-
25	信州大学 YOSAKOI 祭りサークル和っしょい
26	皇學館大学"雅"
27	まち火付け縁舞連 熟っ津
28	愛知淑徳大学「鳴踊」
29	名古屋大学快踊乱舞
30	葵-mizunoto-
31	松阪笑舞連
32	四季舞
33	勝山組
34	福井大学よっしゃこい
35	倭奏
36	颯～FREEDOM～
37	近畿大学 洗心
38	ソフトバンクよさこい部・ONE-
39	関西大学学生チーム"漢舞"
40	心纏い
41	ダンスチーム凧
42	笠寺いちり
43	凧ジュニア

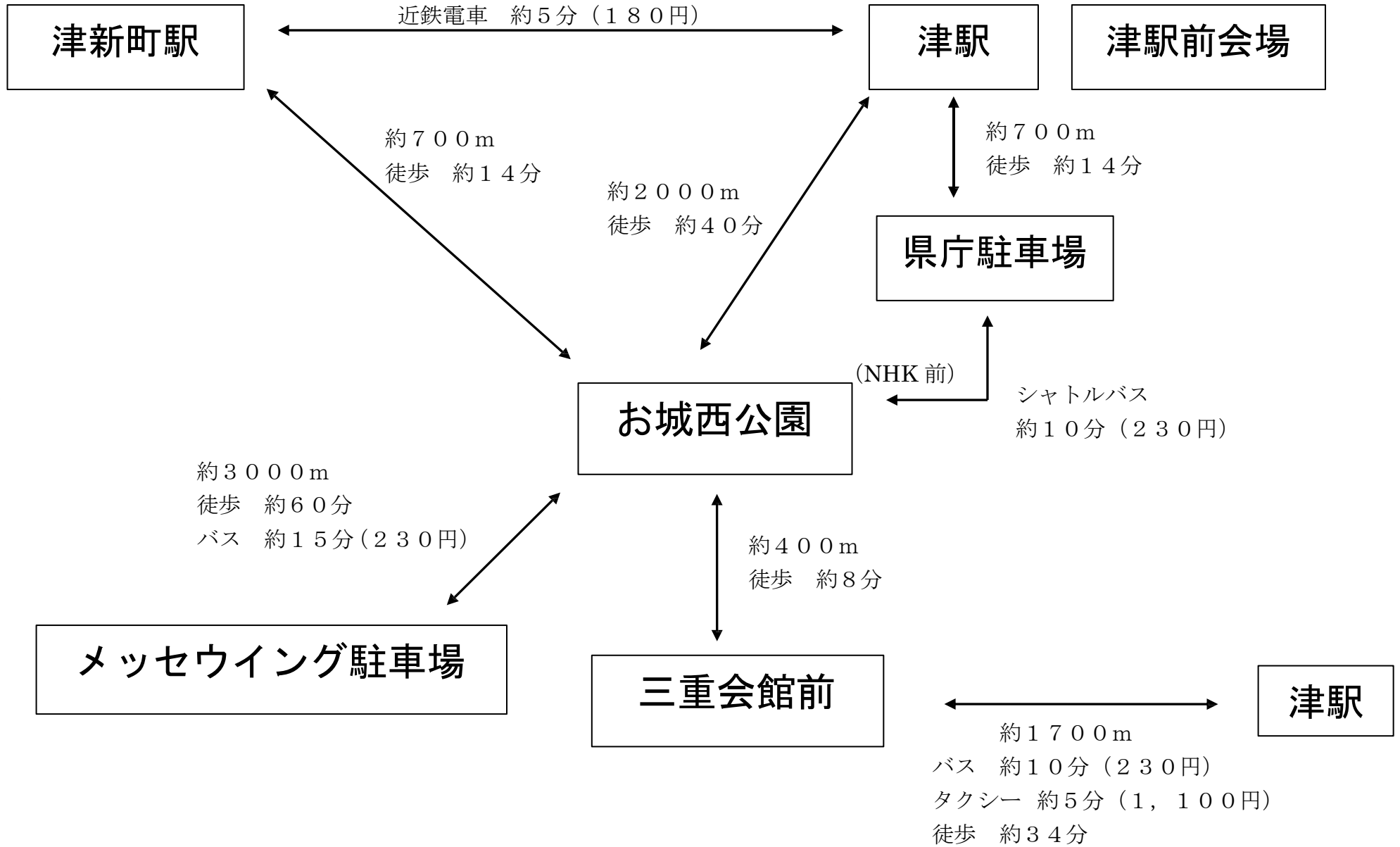

安濃津よさこい組織委員会 行 FAX番号 059-269-5303

チーム名： お名前：	日付 年 月 日
返信先FAX番号：	
質問（こちらにご質問の内容をお書きください）	
回答（こちらには、書き込まないでください）	

- *まず、このページのコピーを取り、コピーに質問事項を記入しFAXするようにしてください。
- *質問内容によっては、数日かかる場合もありますので、すぐに返信がこないといって繰り返しのFAXはお控えください。
- *ご記入いただいた個人情報は、安濃津よさこいの実施・運営、安濃津よさこい組織委員会からの連絡や情報提供のために利用させていただきます。